

建设项目环境影响报告表

(污染影响类)

项目名称：遂溪县洋青祥龙塑料制品厂塑料筐制造项目

建设单位（盖章）：遂溪县洋青祥龙塑料制品厂

编制日期：2022年5月

中华人民共和国生态环境部制

目 录

一、建设项目基本情况	1
二、建设项目工程分析	6
三、区域环境质量现状、环境保护目标及评价标准	11
四、主要环境影响和保护措施	16
五、环境保护措施监督检查清单	40
六、结论	42
附表	43
建设项目污染物排放量汇总表	43
附图 1 地理位置图	44
附图 2 厂房平面布置图	45
附图 3 项目周边情况	46
附图 4 环境质量监测点位图	47
附件 1 营业执照	48
附件 2 法人身份证	49
附件 3 项目所在地用地规划图及用地证明	50
附件 4 场地租赁合同	52
附件 5 委托书	54
附件 6 建设单位承诺书	55
附件 7 项目立项资料	56
附件 8 生活污水消纳协议	57
附件 10 碳酸钙填充母粒 MSDS	59

一、建设项目基本情况

建设项目名称	遂溪县洋青祥龙塑料制品厂塑料筐制造项目		
项目代码	2205-440823-04-01-589316		
建设单位联系人	陈谋	联系方式	[REDACTED]
建设地点	遂溪县洋青镇洋青村委会牛搵岭(即洋青加油站经茶亭路约 500 米处公路西面)		
地理坐标	(<u>110</u> 度 <u>6</u> 分 <u>33.948</u> 秒, <u>21</u> 度 <u>20</u> 分 <u>51.144</u> 秒)		
国民经济行业类别	C2926 塑料包装箱及容器制造	建设项目行业类别	二十六、橡胶和塑料制品业 29-53.塑料制品 292-其他
建设性质	<input checked="" type="checkbox"/> 新建(迁建) <input type="checkbox"/> 改建 <input type="checkbox"/> 扩建 <input type="checkbox"/> 技术改造	建设项目申报情形	<input checked="" type="checkbox"/> 首次申报项目 <input type="checkbox"/> 不予批准后再次申报项目 <input type="checkbox"/> 超五年重新审核项目 <input type="checkbox"/> 重大变动重新报批项目
项目审批(核准/备案)部门(选填)	遂溪县发展和改革局	项目审批(核准/备案)文号(选填)	2205-440823-04-01-589316
总投资(万元)	140	环保投资(万元)	20
环保投资占比(%)	14.29	施工工期	1 个月
是否开工建设	<input checked="" type="checkbox"/> 否 <input type="checkbox"/> 是: _____	用地(用海)面积(m ²)	2460
专项评价设置情况	无		
规划情况	无		
规划环境影响评价情况	无		
规划及规划环境影响评价符合性分析	无		

其他符合性分析	1、与“三线一单”相符性分析			
	“三线一单”指的是“生态保护红线、环境质量底线、资源利用上线和环境准入负面清单”，项目“三线一单”相符性分析见表 1-1。			
	表 1-1 项目“三线一单”相符性分析			
	内容	相符性分析		
	生态保护红线	本项目位于遂溪县洋青镇洋青村委会牛搵岭（即洋青加油站经茶亭路约 500 米处公路西面），根据《湛江市环境保护“十四五”规划（2022 年）》以及《广东省“三线一单”生态环境分区管控方案的通知》（粤府[2020]71 号），本项目选址不在生态保护红线范围内。		
	环境质量底线	环境质量现状表明，项目所在地的地表水、声环境、以及大气环境现状良好。本项目排放颗粒物，非甲烷总烃等污染物排放浓度满足相关排放标准要求，不会造成区域大气环境功能降低，符合大气功能区的要求；本项目位于 2 类声环境功能区，东侧为 374 省道位于 4 类声环境功能区，根据分析，本项目对周围的声环境影响较小，不会改变周围环境的属性，因此本项目建设符合声环境区要求。因此本项目的建设不会突破当地环境质量底线。		
	资源利用上线	项目生产工艺中消耗的能源为由市政电网供给的电力，资源消耗量相对于区域资源利用总量较少，符合资源利用 线要求。		
	环境准入负面清单	项目为塑料制品业，本项目不属于《市场准入负面清单（2022 年版）》（发改体改规〔2022〕397 号）中限制和禁止类的项目，符合环境准入负面清单要求。		
	2、与广东省“三线一单”分区管控方案的相符性分析			
	<p>本项目位于遂溪县洋青镇洋青村委会牛搵岭（即洋青加油站经茶亭路约 500 米处公路西面），根据广东省“三级一单”分区管控方案，本项目选址位于一般管控区域，“执行区域生态环境保护的基本要求。根据资源环境承载能力，合理控制开发强度，维护生态环境功能稳定。引导产业科学合理布局，鼓励建设项目入园管理。合理确定养殖规模，严格执行禁养区规定。加强永久基本农田保护，严格限制非农项目占用耕地。落实污染物总量控制要求，提高资源利用效率。”</p> <p>本项目选址不占用农田，不属于养殖行业，符合广东省“三线一单”分区管控方案的要求。</p>			
3、与湛江市“三线一单”生态环境分区管控方案的相符性分析				
根据湛江市“三线一单”生态环境分区管控方案，本项目位于遂溪县环境管控单元序号 8-遂溪县中部-南部一般管控单元，具体相符性分析如下表 1-2。				
表 1-2 与湛江市“三线一单”生态环境分区管控方案的相符性分析				
管控维度	管控要求	项目情况	相符性	
区域布局管控	1-1.【产业/鼓励引导类】依托洋青园区、湛江市资源循环利用基地，重点发展“长寿+”产业、农副产品精深加工产业，加快创建湛江市资源循环利用基地。 1-2.【生态/禁止类】生态保护红线内，自然保护地的核心保护区原则 禁止人为活动，其他区域严格禁止开发性、生产性建设活动，在符合现行法律法规前提下，除国家重大战略项目外，仅允许对生态	本项目不涉及生态保护红线，不属于区域布局管控中的产业/鼓励引导类、生态/禁止类、生态/限制类、水/禁止类，	符合	

	<p>功能不造成破坏的有限人为活动。</p> <p>1-3.【生态/限制类】一般生态空间内，可开展生态保护红线内允许的活动；在不影响主导生态功能的前提下，还可开展国家和省规定不纳入环评管理的项目建设，以及生态旅游、畜禽养殖、基础设施建设、村庄建设等人为活动。</p> <p>1-4.【水/禁止类】单元内划定的畜禽养殖禁养区、水产养殖禁养区内，禁止任何单位和个人建立养殖场和养殖小区。</p>	为允许类	
能源资源利用	<p>2-1.【能源/禁止类】禁止新建或投产使用不符合强制性节能标准的项目和生产工艺。</p> <p>2-2.【水资源/综合类】严格实施水资源消耗总量和强度“双控”，大力推广应用高效节水灌溉、农艺节水、林业节水等综合节水技术，提高灌溉用水效率。</p> <p>2-3.【土地资源/禁止类】严禁占用永久基本农田挖塘造湖、植树造林、建绿色通道、堆放固体废弃物及其他毁坏永久基本农田种植条件和破坏永久基本农田的行为</p>	本项目使用伺服电机注塑机，为节能设备及工艺，生产无需用水，不占用基本农田。不属于能源资源利用中的能源/禁止类、水资源/综合类、土地资源/禁止类	符合
污染物排放管控	<p>3-1.【水/综合类】加快补齐前进农场及镇级生活污水收集和处理设施短板，因地制宜建设农村生活污水处理设施。</p> <p>3-2【水/限制类】城镇污水处理设施出水执行《城镇污水处理厂污染物排放标准》（GB 18918）级 A 标准及广东省地方标准《水污染物排放限值》（DB44/26）的较严值。</p> <p>3-3.【水/禁止类】禁止将不符合农用标准和环境保护标准的固体废物、废水施入农田或者排入沟渠，防止有毒有害物质污染地下水。</p> <p>3-4.【水/综合类】积极推进农副食品加工行业企业清洁化改造。</p> <p>3-5.【水/综合类】实施种植业“肥药双控”，加强畜禽养殖废弃物资源化利用，加快规模化畜禽养殖场粪便污水贮存、处理与利用配套设施建设。</p>	本项目只有生活废水，经三级化粪池处理后回用于周边农田旱地作物的种植灌溉，不属于污染物排放管控的水/综合类、水/限制类、水/禁止类。	符合
环境风险防控	<p>4-1.【风险/综合类】企业事业单位和其他生产经营者要落实环境安全主体责任，定期排查环境安全隐患，开展环境风险评估，健全风险防控措施，按规定加强突发环境事件应急预案管理。</p> <p>4-2.【土壤/综合类】重点监管单位建设涉及有毒有害物质的生产装置、储罐和管道，或者建设污水处理池、应急池等存在土壤污染风险的设施，应当按照国家有关标准和规范的要求，设计、建设和安装有关防腐蚀、防泄漏设施和泄漏监测装置，防止有毒有害物质污染土壤和地下水。</p>	本项目不涉及有毒有害物质的生产装置、储罐和管道，也无建设污水处理池、应急池等设施。在生产过程中做好危险废物储存及运输	符合

由上述分析，本项目符合湛江市“三线一单”生态环境分区管控方案的要求。

3、与《挥发性有机物无组织排放控制标准》（GB37822-2019）相符性分析

根据《挥发性有机物无组织排放控制标准》（GB37822-2019）相关要求，本项目相符性分析如下表。

表 1-3 与（GB37822-2019）相符性分析一览表

序号	《挥发性有机物无组织排放控制标准》（GB37822-2019）要求	项目情况	相符性
1	VOCs 物料应当储存于密闭容器、包装	本项目 VOCs 物料为颗粒状	相符

	袋、储罐、储库、料仓中。	的有机聚合物材料，储存于密闭的包装袋内	
2	盛装 VOCs 物料的容器或包装袋应存放于室内，或存放于设置有雨棚、遮阳和防渗设施的专用场地。盛装 VOCs 物料的容器或包装袋在非取用状态时应加盖、封，保持密闭。	本项目 VOCs 物料存放于设置有雨棚、遮阳和防渗设施的专用场地。包装袋在非取用状态时应加封，保持密闭。	相符
3	粉状、粒状 VOCs 物料应采用气力输送设备、管状带式输送机、螺旋输送机等密闭输送方式，或者采用密闭的包装袋、容器或罐车进行物料转移。	本项目采用密闭的包装袋进行物料转移。	相符
4	有机聚合物产品用于制品生产的过程，在混合/混炼、塑炼/塑化/融化、加工成型（挤出、注射、压制、压延、发泡、纺丝等）等作业中应采用密闭设备或在密闭空间内操作，废气应排至 VOCs 废气收集处理系统；无法密闭的，应采取局部气体收集措施，废气应排至 VOCs 废气收集处理系统。	本项目原料在混合、注塑过程中均采用密闭的注塑机，且位于密闭空间的厂房内操作，废气采取局部气体收集措施，排至 VOCs 废气收集处理系统处理。	相符
5	废气收集系统排风罩（集气罩）的设置应符合 GB/T 16758 的规定。采用外部排风罩的，应按 GB/T 16758、AQ/T 4274-2016 规定的方法测量控制风速，测量点应选取在距排风罩开口面最远处的 VOCs 无组织排放位置，控制风速不应低于 0.3 m/s（行业相关规范有具体规定的，按相关规定执行）。	本项目采用外部排风罩，按工程设计计算，风速为 0.396m/s。	相符
6	排气筒高度不低于 15 m（因安全考虑或有特殊工艺要求的除外），具体高度以及与周围建筑物的相对高度关系应根据环境影响评价文件确定。	排气筒高度为 15m。	相符

由上表分析可知，本项目的挥发性有机物无组织控制措施符合《挥发性有机物无组织排放控制标准》（GB37822-2019）相关要求。

4、用地规划相符性分析

本项目位于遂溪县洋青镇洋青村委会牛搵岭（即洋青加油站经茶亭路约 500 米处公路西面），根据《遂溪县洋青镇城南片区控制性详细规划》和遂溪县洋青镇人民政府对项目用地的证明可知，本项目场地属于二类工业用地，本项目选址符合当地用地规划的要求。

5、产业政策的符合性分析

本项目主要从事塑料筐制造，其所采用的生产工艺、生产产品及所使用的生产加工设备，根据《市场准入负面清单（2022 年版）》（发改体改规〔2022〕397 号）和《产业结构调整指导目录（2019 年本）》不属于限制类和淘汰类，属于允许类。项目的建设符合国家和地方的产业政策。

6、与《关于印发重点行业挥发性有机物综合治理方案的通知》环大气〔2019〕53 号的相符性分析

①提高废气收集率。遵循“应收尽收、分质收集”的原则，科学设计废气收集系统，将无组织排放转变为有组织排放进行控制。采用全密闭集气罩

或密闭空间的，除行业有特殊要求外，应保持微负压状态，并根据相关规范合理设置通风量。采用局部集气罩的，距集气罩开口面最远处的 VOCs 无组织排放位置，控制风速应不低于 0.3 米/秒，有行业要求的按相关规定执行。

②车间或生产设施收集排放的废气，VOCs 初始排放速率大于等于 3 千克/小时、重点区域大于等于 2 千克/小时的，应加大控制力度，除确保排放浓度稳定达标外，还应实行去除效率控制，去除效率不低于 80%；采用的原辅材料符合国家有关低 VOCs 含量产品规定的除外，有行业排放标准的按其相关规定执行。

本项目采用了注塑废气经集气罩收集后，控制风速为 0.396 米/秒，经“UV 光解+二级活性炭吸附”进行处理后排放。符合《关于印发重点行业挥发性有机物综合治理方案的通知》环大气[2019]53 号中相关要求。

7、与广东省生态环境厅文件《广东省生态环境厅关于做好重点行业建设项目挥发性有机物总量指标管理工作的通知》（粤环发[2019]2 号）相符性分析：

根据广东省生态环境厅文件《广东省生态环境厅关于做好重点行业建设项目挥发性有机物总量指标管理工作的通知》（粤环发[2019]2 号：“各地应当按照“最优的设计、先进的设备、最严的管理”要求对建设项目 VOCs 排放总量进行管理，并按照“以减量定增量”原则，动态管理 VOCs 总量指标。新、改、扩建排放 VOCs 的重点行业建设项目应当执行总量替代制度，重点行业包括炼油与石化、化学原料和化学制品制造、化学药品原料药制造、合成纤维制造、表面涂装、印刷、制鞋、家具制造、人造板制造、电子元件制造、纺织印染、塑料制造及塑料制品等 12 个行业。”“对 VOCs 排放量大于 300 公斤/年的新、改、扩建项目，进行总量替代，按照附表 1 填报 VOCs 指标来源说明。其他排放量规模需要总量替代的，由本级生态环境主管部门自行确定范围，并按照要求审核总量指标来源，填写 VOCs 总量指标来源说明。”

本项目非甲烷总烃废气经集气罩收集后，收集效率为 90%，经 UV 光解+两级活性炭吸附处理，去除效率为 87.5%，处理后由 1 根 15 米高排气筒排放，有组织排放量为 91kg/a，无组织排放量为 81kg/a，总排放量为 172kg/a，无需区域调配的 VOCs 量。符合《广东省生态环境厅关于做好重点行业建设项目挥发性有机物总量指标管理工作的通知》（粤环发[2019]2 号）的要求。

二、建设项目工程分析

建设 内容	1、项目建设内容			
	<p>本项目在遂溪县洋青镇洋青村委会牛搵岭（即洋青加油站经茶亭路约 500 米处公路西面），中心地理坐标（东经：110 度 6 分 33.948 秒， 北纬：21 度 20 分 51.144 秒）开展建设，主要建设内容包括注塑车间、原料仓库、成品仓库、办公室、破碎间以及配套的设备，总占地面积为 2460m²，建筑面积约为 2460m²。主要建设内容一览表如下。</p>			
	表 2-1 项目工程组成情况一览表			
	工程名称	建筑名称	主要内容	备注
	主体工程	注塑车间	6 台注塑机，占地面积 700m ² ，建筑面积 700m ²	利旧
		原料仓库	占地面积 320m ² ，建筑面积 320m ² ，	利旧
		成品仓库	占地面积 1090m ² ，建筑面积 1090m ²	利旧
		破碎间	占地面积 100m ² ，建筑面积 100m ²	利旧
		办公室/候工室	占地面积 250m ² ，建筑面积 250m ²	依托南海农业公司
	公用工程	给水	市政供水	
供电		市政供电系统供给	年用电量 32 万 kW·h	
环保工程	废气防治措施	注塑废气通过局部集气罩进行收集后，采用UV光解+两级活性炭吸附法进行处理后由15米高排气筒高空排放；油烟经净化器处理后楼顶排放；破碎粉尘经密闭厂房阻隔沉降后，无组织排放。		
	废水防治措施	产生少量员工生活污水，其中食堂废水先经隔油池（容积 1m ³ ）处理后汇同其他生活废水进入三级化粪池（容积 3m ³ ）处理，处理达标后送至周边辣椒种植地做为灌溉用水		
	噪声防治措施	厂房隔声、减振底座		
	固废防治措施	设置 间 般固废暂存间（30m ² ）和 间危险废物暂存间(10m ²)，其中废包装物，交由废品物资回收公司回收综合利用；边角料及不合格产品经破碎后回用于生产；生活垃圾经分类收集后由环卫部门清运；危险废物分类暂存于危险废物暂存间后交由有资质的单位进行处置，暂存期不得超过 1 年。		
2、主要产品及产能				
<p>本项目主要生产塑料筐，年产 700 吨/年。</p>				
表 2-2 产品设计				
名称	用途	规格	年产量	
塑料筐	盛装水果、蔬菜	1.75kg/个；2.2kg/个等规格	700 吨	
3、主要生产单元、主要工艺及生产设施名称一览表				
<p>根据《排污许可证申请与核发技术规范 橡胶和塑料制品工业》（HJ 1122-2020）以及《固定污染源排放许可分类管理名录（2019 版）》，本项目为排污登记管理项目，但为了更好的进行说明本项目的生产单元、主要工艺以及生产设施，本环评参考《排污许可证申请与核发技术规范 橡胶和塑料制品工业》（HJ 1122-2020）简化管理排污单位主</p>				

主要生产单元、主要工艺及生产设施名称一览表，具体如下：

表 2-3 主要生产单元、主要工艺及生产设施名称一览表

排污单位类别		主要生产单元	主要工艺	生产设施	设施参数	
塑料包装箱及容器制造	注塑成型	塑化成型	注塑	注塑机	数量	6 台
					型号	LC-R450L
					最大注塑容量	450CM ³
		破碎	破碎	破碎机	数量	2
					处理能力	2t/h
		冷却	冷却	冷水塔	处理能力	30m ³ /h
数量	2 台					
辅助公用单元		废气处理系统		UV 光解设备	设计处理能力	15000m ³ /h
				两级活性炭吸附		
				油烟净化器	风量	2000m ³ /h
		废水处理系统		化粪池	容积	3m ³
				隔油池	容积	1m ³
供气系统		空压机	功率	15kW		

4、主要原辅材料

表 2-4 原辅材料清单

序号	原料名称	形态	年用量	最大储存量(吨)	存放位置
1	聚丙烯树脂	固态颗粒（新料）	250 吨	100 吨	原料仓库
2	碳酸钙填充母粒	固态颗粒（新料）	450 吨	150 吨	原料仓库
3	回收项目不合格产品	固态颗粒	16.5 吨	5 吨	原料仓库
4	液压油	液态	980 升	不储存	-

原辅物理化性质：

聚丙烯树脂 是丙烯通过加聚反应而成的聚合物。系白色蜡状材料，外观透明而轻。密度为 0.89~0.91g/cm³，易燃，熔点 189℃，在 155℃左右软化，使用温度范围为 -30~140℃，分解温度为 370℃，注塑温度一般控制在 220~280℃，注塑过程不会使聚丙烯产生大量分解，但由于分子间的剪切挤压下发生断链、分解、降解过程中产生游离单体废气，主要为丙烯单体。

碳酸钙填充母粒 碳酸钙填充母粒是以碳酸钙加 PP 载体混合加工而成。适用于聚丙烯各种制品的生产包括注塑，管材，吹塑，片材，吸塑，编织袋，彩条布，PE 布，塑料网，吹膜，流延膜等。主要成分为 1500 目碳酸钙为 70%，全新 PP 粒料 20%，偶联剂（氨基硅烷，无挥发性）、抗氧化剂（双十八烷基季戊四醇双亚磷酸酯，无挥发性）、耐老化剂（水杨酸苯酯，无挥发性）等助剂 10%。

液压油 琥珀色液体，有特有的气味，相对密度 0.881g/cm³，正常状况下物料稳定，废弃的液压油属于危险废物，代码为 HW08。

原辅料中与污染物排放有关的有聚丙烯树脂和碳酸钙填充母粒，主要是在注塑过程中聚丙烯树脂及碳酸钙填充母粒中的聚丙烯成分会由于分子间的剪切挤压下发生断链、分解、降解过程中产生游离单体废气，主要为丙烯单体，以非甲烷总烃为表征。

5、主要能源消耗

表 2-5 能源消耗清单

序号	能源名称	来源	年用量	等当量折标系数	折合标煤量 (tce)
1	电	市政供电	32 万 kW · h	1.229tce/万 kWh	39.328
2	水	市政供水	260m ³ /a	0.0857kgce/m ³	0.022
合计					39.35

根据湛江市人民政府关于严控“两高”项目盲目发展推进落实“双碳”战略的指导意见，本项目年综合能源消费量为 39.35tce、电力 32 万千瓦时，不满 1000 吨标准煤以及电力消费量不满 500 万千瓦时，不需要申报节能评估。

5、劳动定员及工作制度

本项目职工定员 10 人，工作为 2 班制，每班 12 小时，在项目用餐不住宿，全年工作 150 天。

6、厂区平面布置

本项目呈不规则形状由东向西布置，大门为东面靠 374 省道开设，内部自东向西分别布置破碎间、原料仓库、注塑车间和成品仓库。废气处理设施位于注塑车间北侧，固废暂存间位于东面厂房内。项目平面布置利于生产，布置合理。

工艺
流程
和产
排污
环节

本项目以聚丙烯树脂以及碳酸钙填充母粒经过注塑机注塑成型，最终成为塑料筐。
加工流程简述如下：



图 2-1 生产工艺流程图

工艺简述：

1、配料：将聚丙烯树脂与碳酸碳填充母粒按一定比例进行配料，配料完成后投入注塑机进料斗。

2、注塑：注塑过程是将塑料胶粒注入注塑机粒斗后，经螺杆输送机压入经加热达到预定温度（250℃）的料斗中，然后在料斗中加热至熔融状态，熔融状态的塑料经高速喷嘴射入预先调整好的模具内充满模具内部。熔料充满模腔达到最大压力之后，使物料压实，这时压力螺杆位置保持不动，头部的熔料压力及喷嘴压力相对稳定，保持压力基本不变。同时，模具温度随冷却系统的冷却开始下降（间接冷却，冷却水循环使用）：使物料温度相对下降并收缩。此时，由于保压作用，有少量的熔料进入模体进行补料，使制品的密度增大。当物料冷却到制品热变形温度以下进行冲压脱模，即为成品。

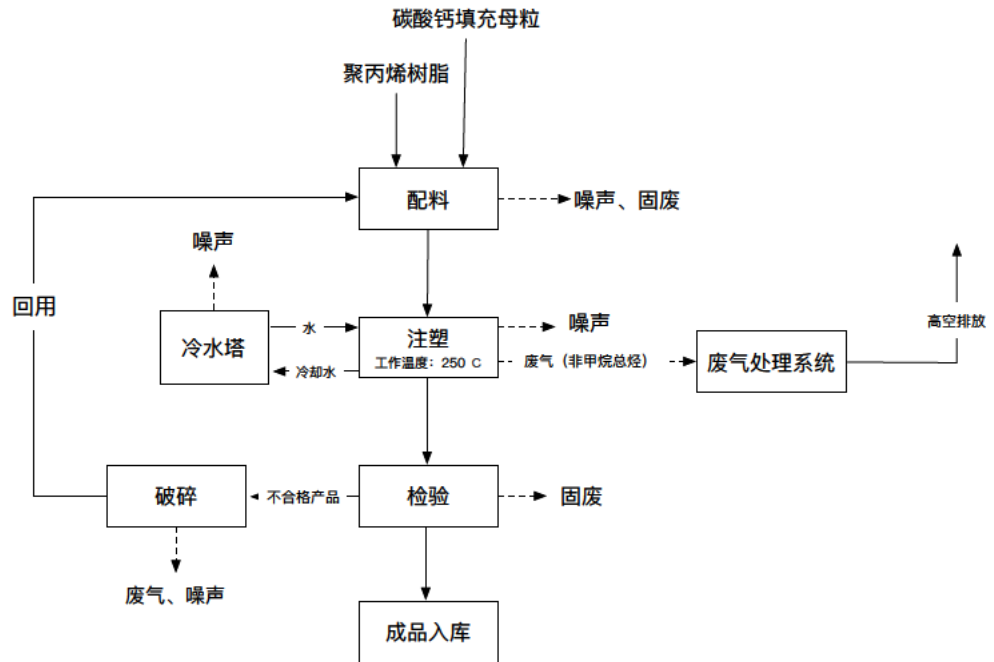
3、破碎：不合格品收集破碎后作为原料与塑料粒一起投入粒斗再利用。破碎过程密闭进行，仅有少量粉尘经缝隙或下料口逸散。

4、检验：由人工进行检验，如有不合格的产品经破碎后回用于配料阶段，进行回收利用。检验合格的产品入库。

产排污环节：

1、废气

(1) 注塑废气

注塑过程中，由于塑料经加热熔融产生的丙烯单体逸出产生的废气，主要特征污染

	<p>物为丙烯单体，以非甲烷总烃表征，并有一定的异味。</p> <p>(2) 破碎粉尘</p> <p>破碎过程密闭进行，仅有少量粉尘经缝隙或下料口逸散。</p> <p>(3) 食堂油烟</p> <p>食堂厨房在做饭时会产生一定的油烟。</p> <p>2、废水</p> <p>主要废水污染源为职工日常生活污水，以及注塑冷却产生的冷却水。</p> <p>3、噪声</p> <p>主要噪声为注塑机、空压机、破碎机及冷水塔等设备运行时产生的噪声。</p> <p>4、固体废物</p> <p>主要固体废物为破损的塑料筐、废包装材料及职工生活垃圾。主要危险废物为维护设备产生的废液压油（HW08），含油抹布、棉纱、手套（HW49），废活性炭（HW49）和废 UV 灯管（HW29）。</p>
<p>与项目有关 的原有环境 污染问题</p>	<p>本项目租用遂溪县洋青镇洋青村委会牛搵岭（即洋青加油站经茶亭路约 500 米处公路西面）开展建设，原场地内为洋青镇环保砖厂，项目所在地内目前已经腾空多年。不存在与项目有关的原有环境污染问题。</p>

三、区域环境质量现状、环境保护目标及评价标准

1、大气环境质量现状

根据《湛江市城市总体规划（2011-2020）》，项目所在区域为二类环境空气功能区，执行国家《环境空气质量标准》（GB3095-2012）及其2018年修改单中的二级标准。

本报告引用《湛江市环境质量年报简报（2021年）》的数据或结论对项目是否为达标区进行判断，见下表。2021年湛江市SO₂、NO₂、PM_{2.5}、PM₁₀、CO、O₃的年平均浓度、日平均或日最大8h平均浓度和相应百分位数均能达到环境空气质量二级标准限值。因此，本项目所在区域为大气环境质量达标区。

表 3-1 2021 年湛江市区空气质量现状一览表

项目	SO ₂	NO ₂	PM ₁₀	CO	O ₃	PM _{2.5}
	年平均浓度值 μg/m ³	年平均浓度值 μg/m ³	年平均浓度值 μg/m ³	日平均 全年第 95 百分位数浓度 值 mg/m ³	8h 平均 全年第 90 百分位数浓度 值 μg/m ³	年平均浓度 值 μg/m ³
平均浓度	9	14	37	0.8	131	23
标准值	60	40	70	4	160	35
达标情况	达标	达标	达标	达标	达标	达标

区域
环境
质量
现状

根据本项目的污染排放特点，本项目主要的废气污染物为非甲烷总烃和少量的颗粒物（TSP）。其中 TSP 属于国家环境空气质量标准中有标准限值要求的常规污染物，引用广东正东检测技术服务有限公司于 2022 年 1 月 21 日至 1 月 23 日对周边大气环境进行的监测，监测点位于距本项目 430m 处的西北侧，监测报告编号：ZDJC20220128007A，根据《建设项目环境影响报告表编制技术指南（污染影响类）（试行）》，可引用建设项目周边 5 千米范围内近 3 年的现有监测数据可行。

表 3-2 TSP（小时值）监测数据一览表

监测点位	监测时间	监测项目及结果 (mg/m ³)	执行标准值 (mg/m ³)
		颗粒物	颗粒物
项目下风向	2022.01.21	07:08-08:08	0.094
		11:13-12:13	0.098
		15:16-16:16	0.102
		19:21-20:21	0.102
	2022.01.22	06:54-07:54	0.093
		10:58-11:58	0.095
		15:03-16:03	0.104
		19:07-20:07	0.102
	2022.01.23	07:01-08:01	0.094
		11:06-12:06	0.097
		15:10-16:10	0.106
		19:15-20:15	0.109

根据上表可知，周边空气 TSP 质量满足《环境空气质量标准》（GB3095-2012）及其2018年修改单中的二级标准要求及《环境影响评价技术导则 大气环境》（HJ2.2-2018），大气环境质量良好。

2、地表水环境质量现状

本项目距离最近的地表水体为东侧 530 米处的雷州青年运河，属于粤西诸河，根据湛江市生态环境局发布的《2021 年第 3 季度湛江市各县（市）饮用水源水质状况报告》知，遂溪县雷州青年运河建设路运河段水质达到 III 水质标准，水质达标率为 100%，本项目东侧雷州青年运河与此监测断面为同一流域，因此雷州青年运河水质良好。

因此本项目距离近的地表水水质良好。

3、声环境质量现状

根据《湛江市城市声环境功能区划分（2020 年修订）》、《声环境功能区划分技术规范》（GB/T 15190-2014）及《声环境质量标准》（3096-2008），项目西、南、北侧为农村耕地及居住区，属于 2 类声环境功能区，东侧为 374 省道（二级公路），为 4a 类声环境功能区。因此，项目东、西、南侧执行《声环境质量标准》（GB3096-2008）中 2 类标准，北侧执行 4a 类标准。

因本项目周边 50 米范围内无声环境保护目标，因此不进行现状监测。根据《湛江市生态环境质量年报简报（2021 年）》（网址：https://www.zhanjiang.gov.cn/zjsfw/bmdh/sthj/zwgk/hbdt/content/post_1405890.html），2021 年全市城市功能区声环境质量昼间监测达标率为 81.7%，夜间监测达标率为 76.7%，城市功能区声环境质量保持稳定。

4、生态环境现状

本项目位于遂溪县洋青镇洋青村委会牛搵岭（即洋青加油站经茶亭路约 500 米处公路西面），占地面积为 2460 平方米，用地范围内不涉及永久基本农田、基本草原、自然公园（森林公园、地质公园、海洋公园等）、重要湿地、天然林，重点保护野生动物栖息地，重点保护野生植物生长繁殖地，重要水生生物的自然产卵场、索饵场、越冬场和洄游通道，天然渔场，水土流失重点预防区和重点治理区、沙化土地封禁保护区、封闭及半封闭海域等生态环境敏感区，因此不开展生态现状调查。

5、地下水、土壤环境

根据《工矿用地土壤环境管理办法（试行）》（生态环境部，2018 年 5 月），土壤污染重点行业主要包括：有色金属冶炼、石油加工、化工、焦化、电镀、制革等行业中纳入排污许可重点管理的企业；有色金属矿采选、石油开采行业规模以上企业；以及其他根据有关规定纳入土壤环境污染重点监管单位名录的企业事业单位。本项目属于塑料制品制造行业，不属于上述土壤污染重点行业。

根据《农用地土壤污染状况详查点位布设技术规定》（环办土壤函[2017]1021 号）附件 1，土壤污染重点行业分类及企业筛选原则，本项目属于塑料制品制造行业，不属

于其所列行业，因此，不属于土壤污染重点行业。

本项目主要排放的大气污染物为丙烯，以非甲烷总烃表征，其不属于《土壤环境质量 农用地土壤污染风险管控标准（试行）》（GB15618-2018）和《土壤环境质量 建设用地土壤污染风险管控标准（试行）》（GB36600-2018）中管控的污染因子，且其参与大气中二次气溶胶形成，形成的二次气溶胶多为细颗粒，不易沉降，不存在大气污染物沉降对土壤、地下水污染的途径。

本项目员工不住宿，由此产生的生活污水，主要为员工日常办公的洗漱、冲厕、食堂污水，经化粪池处理后达到《农田灌溉水质标准》（GB5084-2021）旱作标准后用于灌溉，在有足够的农田消纳后，污水不会有土壤、地下水污染的途径。

本项目的固体废物主要为废包装材料、生活垃圾、废液压油等，其均收集储存于符合防渗要求的暂存间内，且有明确、妥善的处置去向，全厂地面进行了硬化处理，不存在固体废物污染土壤、地下水的途径。

综上，本项目不存在土壤、地下水的污染途径，不开展地下水、土壤环境质量现状的调查。

1、大气环境保护目标。本项目厂界外 500 米范围内无自然保护区、风景名胜区、居住区、文化区，人群较集中居住区有洋青镇区、新后坡村，具体情况见下表。

表 3-4 大气环境保护目标

序号	环境保护目标名称	与本项目厂界位置关系	
		方位	距离
1	洋青镇区	东北	470m
2	新后坡村	东南	170m

环境
保护
目标

2、声环境保护目标。本项目厂界外 50 米范围内，主要为旱作地、道路、厂房，无声环境保护目标。

3、地下水环境保护目标。本项目厂界外 500 米范围内无地下水集中式饮用水水源和热水、矿泉水、温泉等特殊地下水资源。

4、生态环境保护目标。位于遂溪县洋青镇洋青村委会牛搵岭（即洋青加油站经茶亭路约 500 米处公路西面），占地面积为 2460 平方米，用地范围内无生态环境保护目标。

污染物排放控制标准

1、废气

项目注塑废气经收集处理后，有组织排放的非甲烷总烃执行《合成树脂工业污染物排放标准》（GB31572-2015）中表 5 特别排放限值，厂界无组织非甲烷总烃排放执行《合成树脂工业污染物排放标准》（GB31572-2015）表 9 规定的限值，厂区内无组织非甲烷总烃的排放执行《挥发性有机物无组织排放控制标准》（GB37822-2019）表 A.1 特别排放标准，厂界无组织颗粒物执行《大气污染物排放限值》（DB44/27-2001）第二时段无组织排放限值，臭气浓度执行《恶臭污染物排放标准》（GB14554-93）标准要求，油烟执行《饮食业油烟排放标准》（GB18483-2001）表 2 小型规模标准。

表 3-5 大气污染物排放标准

序号	污染物	排放限值	执行标准
1	有组织非甲烷总烃	60mg/m ³	《合成树脂工业污染物排放标准》（GB31572-2015）
2	厂界非甲烷总烃	4.0 mg/m ³	
3	单位产品非甲烷总烃排放量	0.3kg/t 产品	
4	厂界颗粒物	1.0 mg/m ³	《大气污染物排放限值》（DB44/27-2001）
5	厂区内非甲烷总烃	6 mg/m ³ （1h 平均浓度值）， 20 mg/m ³ （任意 次浓度值）	《挥发性有机物无组织排放控制标准》（GB37822-2019）
6	臭气浓度（有组织）	2000（无量纲）	《恶臭污染物排放标准》（GB14554-93）
7	臭气浓度（无组织）	20（无量纲）	
8	食堂油烟	2.0mg/m ³ ，处理效率≥60%	《饮食业油烟排放标准》（GB18483-2001）

2、废水

项目营运期无生产废水产生，仅有员工的生活废水以及冷却水，冷却水经循环池后循环使用，不外排。

食堂废水经隔油池处理后汇同生活污水经三级化粪池处理后回用于周边辣椒种植地的灌溉用水，执行《农田灌溉水质标准》（GB5084-2021）表 1 旱作标准，具体标准如下：

表 3-6 水污染物排放标准

污染物	GB5084-2021 表 1 旱作标准	单位
pH	5.5~8.5	无量纲
COD _{cr}	200	mg/L
BOD ₅	100	mg/L
SS	100	mg/L
LAS	8	mg/L
粪大肠菌群数	40000	MPN/L

3、噪声

	<p>项目运营期的南、西和北厂界噪声排放执行《工业企业厂界环境噪声排放标准》（GB12348-2008）2类标准（即昼间≤60dB（A）、夜间≤50dB（A）），东厂界执行4类标准（即昼间≤70dB（A）、夜间≤55dB（A））。</p> <p>4、固体废物管理应遵照《中华人民共和国固体废物污染环境防治法》、《广东省固体废物污染环境防治条例》、《一般工业固体废物贮存和填埋污染控制标准》（GB18599-2020）、《危险废物贮存污染控制标准》（GB18597-2001）及修改单的有关规定。</p>
<p>总量控制指标</p>	<p>本项目的冷却水循环使用不外排，生活污水经化粪池预处理后进行回用于周边辣椒种植地的灌溉，因此废水相关污染物不设置总量控制指标。</p> <p>根据《排污许可证申请与核发技术规范 橡胶和塑料制品工业》（HJ1122-2020），本项目为采用注塑成型工艺制造塑料包装箱及容器制造行业。其产生的挥发性有机物（非甲烷总烃）、颗粒物为总量控制指标，由分析可知，本项目产生的挥发性有机物（以非甲烷总烃表征）有组织排放量为 0.091t/a，无组织排放量为 0.081t/a，总排放量为 0.172t/a，颗粒物总排放量为 0.00165t/a，其中挥发性有机物（非甲烷总烃）排放总量替代来源由湛江市生态环境局遂溪分局统筹协调解决。</p>

四、主要环境影响和保护措施

施工 期环 境保 护措 施	<p>本项目主要利用原有厂房，施工期新建注塑车间 1 间和设备的安装。</p> <p>建筑施工人数为 10 人，工期约为 1 个月，不在工地食宿，施工人员在施工现场几乎不产生生活垃圾和生活污水，其他施工影响见下列分析。</p> <p>1、施工扬尘</p> <p>因本项目工程量较少，不涉及重型机械及运输车辆，因此其施工扬尘量较少，主要通过以下措施进行防治，减少施工扬尘对周边环境的影响。</p> <p>(1) 施工场地沙石堆场进行覆盖，并定期洒水，保持物料表面的潮湿，减少扬尘的产生。</p> <p>(2) 运输车辆运输物料量应进行覆盖运输，减少洒漏，进出施工现场时清洗车轮，减少携带泥沙进入外部环境。</p> <p>通过以上措施后，施工扬尘得到抑制，对周边环境的影响较小，且施工周期短，随着施工结束，影响消失。</p> <p>2、废水</p> <p>由于本项目施工人员不在工地食宿，因此几乎不产生生活污水。</p> <p>项目施工过程中主要产生的废水为人工现场搅拌砂浆产生的部分废水，经沉淀后回用于搅拌砂浆，不外排。</p> <p>施工废水回用，不外排，对周边的环境影响较小。</p> <p>3、噪声</p> <p>本项目施工不涉及到大型机械或车辆，主要的噪声来源于小型机械以及在安装过程中产生的噪声，大多数在 65~85dB(A)，如不采取适当措施，仍会对周围声环境质量造成一定影响。</p> <p>项目施工应严格执行遵守相关法律法规，使施工场界噪声达到《建筑施工场界环境噪声排放标准》（GB12523-2011）的要求。建议采纳如下污染防范措施：</p> <p>①以焊接替代铆接。</p> <p>②以液压工具替代气压冲击工具。</p> <p>经以上措施处理后，本项目施工期产生的噪声对周边声环境影响较小。</p> <p>4、固体废物</p>
---------------------------	---

本项目施工不涉及土方工程，不会产生弃土。主要产生的固体废物主要有废弃的钢材，砖块等建筑垃圾，可综合回收利用的垃圾外售给资源回收公司回收利用，其他建筑垃圾可运至行政主管部门指定地点合理处置。

施工期产生的固体废物采取以上收集及处置措施后，对环境的影响较小。

总之，在建设项目施工期间，对周围环境会产生一定的影响，应该尽可能通过加强管理、文明施工的手段减少项目施工期对周围环境的影响。

运营
期环
境影
响和
保护
措施

1、废气

(1) 注塑废气

①源强

本项目采用注塑成型工艺将聚丙烯树脂及碳酸钙填充母粒在注塑机内注塑成塑料筐，在注塑过程中，加热熔融后的聚丙烯树脂及碳酸钙填充母粒中的聚丙烯树脂会产生丙烯单体释放，以非甲烷总烃表征。本项目非甲烷总烃的产污系数参照《浙江省重点行业 VOCs 污染排放源排放量计算方法（1.1 版）（2015 年 11 月）》表 1-7 塑料行业的排放系数，其参考的台湾地区的 VOCs 行业排放系数，该计算方法中的塑料制品行业指的是采用包括但不限于 PP、PE、PVC、ABS 等塑料，通过挤塑、注塑、延压、造粒等工序，制作料子、布、膜、袋、皮、板、管材等产品的生产过程，本项目采用的是 PP 经过注塑制作成塑料筐的过程与其描述的过程类似，因此选用该系数是合理的。注塑废气单位排放系数为 2.368kg/t-原料。根据建设单位提供数据，本项目原料聚丙烯树脂使用量为 250t/a，碳酸钙填充母粒 450t/a（含 20%聚丙烯树脂）。

由此计算可知，本项目在注塑过程中非甲烷总烃的产排情况一览表如下。

表 4-1 注塑废气产排污情况一览表

产生来源	设备运行年时 基数 h	塑料（含填充母粒为的 聚丙烯树脂）用量（t）	污染物产生量 kg/a	产生速率 kg/h
注塑	3600	340	805.12	0.224
合计			805.12	0.224

②治理措施

根据《排污许可证申请与核发技术规范 橡胶和塑料制品工业》（HJ1122-2020）表 A.2 中对塑料包装箱及容器制造中的非甲烷总烃的过程控制技术有“溶剂替代、密闭过程、密闭场所、局部收集”，末端治理可行技术有“喷淋、吸附、吸附浓缩+热力燃烧/催化燃烧”，本项目采用“集气罩+UV 光解+二级活性炭吸附”处理设施对废气进行收集处理，符合《排污许可证申请与核发技术规范 橡胶和塑料制品工业》（HJ1122-2020）

描述的可行技术。

根据环保工程设计方案，本项目内设置 6 台注塑机，每台注塑机各设置 1 个集气罩对其注塑废气进行收集，注塑机塑料熔融状态面积为 $0.4\text{m}\times 1.2\text{m}\times 6=2.88\text{m}^2$ ，取每平方米需要的抽风量为 $3000\text{m}^3/\text{h}$ ，则需要抽风量为 $2.88\times 3000=8640\text{m}^3/\text{h}$ ，考虑到风量的损失，本项目取风量为 $10000\text{m}^3/\text{h}$ 。

集气罩捕集废气可行性分析：

参考《大气污染控制工程》中热源上方接收罩的设计原则，集气罩风量按照下式确定：

$$Q = Q_1 + v'(A_0 - F)$$

$$Q_1 = 0.381(qHF^2)^{1/3}$$

$$q = 0.0025\Delta T^{1.25}F$$

式中：Q 集气罩风量， m^3/s ，总风量为 $10000\text{m}^3/\text{h}$ ，每个罩风量约为 $0.463\text{m}^3/\text{s}$ ；

Q_1 热射流起始流量， m^3/s ；

v' 罩口超出热射流横断面部分的吸气速度， m/s ；

A_0 集气罩面积， m^2 ，取 1.28m^2 ；

F 热源水平投影面积， m^2 ，取 0.48m^2 ；

H 热设备距罩口的距离， m ，根据项目情况，为 0.2m ；

q 热设备水平表面的对流散热量， kW ；

ΔT 热源水平表面与周围空气温差， K ，根据项目情况，为 70k 。

根据《大气污染控制工程》， $H<1\text{m}$ 的为低悬罩，因此，罩口每边尺寸应比热设备增加 $150\sim 200\text{mm}$ ，为了提高收集效率，本评价取增加 200mm 。由此计算，本项目的集气罩尺寸为 $0.8\text{m}\times 1.6\text{m}=1.28\text{m}^2$ ，距离收集污染源 0.2m 。根据上式计算热源截面处（VOCs 产生位置）的吸入流速为 $0.396\text{m}/\text{s}$ ，大于《关于印发重点行业挥发性有机物综合治理方案的通知》要求的 $0.3\text{m}/\text{s}$ 的流速，因此可认为其集气罩的收集效果较好，设计可行，收集效率按 90% 计算，因此本项目非甲烷总烃无组织排放量为 $80.512\text{kg}/\text{a}$ ，其进口浓度为 $20.13\text{mg}/\text{m}^3$ 。

本项目末端处理工艺采用“UV 光解+两级活性炭吸附”，根据苏伟健、徐绮坤、黎

碧霞、罗建中等人的《工业源重点行业 VOCs 治理技术处理效果的研究》论文可知，当进口浓度低于 100mg/m³ 时的 UV 光解法、活性炭吸附法分别平均处理效率为 64.37%、71.22%，为了保守估计两种处理方法处理效率均按 50% 计，由此计算的综合处理效率=1-(1-50%) × (1-50%) × (1-50%) =87.5%，则本项目非甲烷总烃的有组织排放量为 90.576kg/a，排放速率为 0.025kg/h，排放浓度为 2.5mg/m³。本项目年产塑料筐为 700t/a，因此每吨产品非甲烷总烃排放量为 (90.576+80.512) ÷700=0.24kg/吨产品，由此可知，有组织非甲烷总烃的排放和单位产品非甲烷总烃的排放量均符合《合成树脂工业污染物排放标准》(GB31572-2015) 的要求。

③厂界达标排放分析

结合非甲烷总烃无组织排放源强，采用 AERSCREEN 模型估算，分析本项目达标情况。

a. 预测因子

表 4-2 预测因子和排放标准

预测因子	标准值 (mg/m ³)	排放标准
非甲烷总烃	4.0	《合成树脂工业污染物排放标准》(GB31572-2015) 表 9
非甲烷总烃	6.0	《挥发性有机物无组织排放控制标准》(GB37822-2019) 表 A.1 特别排放标准

b. 估算模型参数表

本项目采用《环境影响评价技术导则 大气环境》(HJ2.2-2018) 中推荐的 AERSCREEN 估算模型进行估算。估算模型参数选择详见表 4-3。

表 4-3 估算模型参数表

参数		取值
城市/农村选项	城市/农村	农村
	人数 (城市选项时)	/
最高环境温度/°C		38.1
最低环境温度/°C		2.8
土地利用类型		农作地
区域湿度条件		潮湿
是否考虑地形	考虑地形	<input type="checkbox"/> 是 <input checked="" type="checkbox"/> 否
	地形数据分辨率/m	/
是否考虑岸线熏烟	考虑岸线熏烟	<input type="checkbox"/> 是 <input checked="" type="checkbox"/> 否
	岸线距离/km	/
	岸线方向/°	/

c. 预测排放源

本项目主要由 1 个无组织非甲烷总烃面源，具体如下表。

表 4-4 主要废气污染源参数一览表（面源）

污染源名称	面源		污染物	排放速率 (kg/h)
	面积 (m ²)	平均有效高度 (m)		
非甲烷总烃面源	700 (35×20)	3	非甲烷总烃	0.0224

注：平均有效高度取门窗排放口高度，约为 3m。

d.估算结果

项目 AERSCREEN 的估算截图如下：

The screenshot displays the AERSCREEN software interface. On the left, there are settings for '查看选项' (View Options) including '查看内容' (View Content) set to '单个源的简要数据', '显示方式' (Display Method) set to '1小时浓度', '污染源' (Pollution Source) set to '非甲烷总烃', '污染物' (Pollutant) set to '全部污染物', and '计算点' (Calculation Point) set to '全部点'. Below these are '表格显示选项' (Table Display Options) with '数据格式' (Data Format) set to '0.00E+00' and '数据单位' (Data Unit) set to 'mg/m³'. At the bottom left, there is a checkbox for '评价等级建议' (Evaluation Level Suggestion) with the text 'Pmax和D10%须为同一污染物'. The main area shows a '刷新结果(R)' (Refresh Results) button and a '浓度/占标率' (Concentration/Standard Rate) button. A table of results is displayed with the following data:

序号	方位角(度)	相对源高(m)	离源距离(m)	非甲烷总烃
1	0	0	10	7.83E-02
2	0	0	25	8.92E-02
3	0	0	45	9.60E-02
4	0	0	50	9.56E-02
5	0	0	75	8.86E-02
6	0	0	100	7.88E-02
7	0	0	125	6.93E-02
8	0	0	150	6.16E-02
9	0	0	170	5.65E-02
10	0	0	175	5.53E-02
11	0	0	200	4.98E-02

图 4-1 无组织非甲烷总烃排放估算结果截图

根据估算结果，本项目无组织非甲烷总烃最大的落地浓度为 0.096mg/m³，最大落地浓度距离为 45m，由此可知厂界排放浓度可满足《合成树脂工业污染物排放标准》（GB31572-2015）表 9 中限值要求（≤4.0mg/m³），厂内排放浓度可满足《挥发性有机物无组织排放控制标准》（GB37822-2019）表 A.1 特别排放标准，同时，与本项目最近距离（170m）的新后坡村的落地浓度 0.057mg/m³，距本项目 470m 处的洋青镇区的落地浓度为 0.025mg/m³，均低于《大气污染物综合排放标准详解》中非甲烷总烃参考的环境空气质量标准要求（≤2mg/m³）。因此，项目排放的废气污染物对周围环境空气和环境敏感点的环境影响较小。

(2) 异味

本项目的异味主要源自于塑料在加热熔融过程中产生的异味，刺激嗅觉器官引起人们不愉快及损坏生活环境的气体物质（以“臭气浓度”表征）。臭气的组成复杂，是一

个很难定量和定性的复杂物质。由于项目产生的恶臭点工序较分散，且产生量不稳定，较难定量，因此本次评价不作定量分析。

根据《排污许可证申请与核发技术规范 橡胶和塑料制品工业》（HJ1122-2020）表A.2对塑料包装箱及容器制造产生的臭气浓度，过程控制技术有“溶剂替代、密闭过程、密闭场所、局部收集”，末端治理可行技术有“喷淋、吸附、低温等离子体、UV光氧化/光催化、生物法两种及以上组合技术”，本项目注塑废气采用“集气罩+UV光解+两级活性炭”处理，符合排污证技术规范的可行政技术要求。类比《广东省诚亿农业科技开发有限公司年产40万个塑料筐建设项目》（批复文号：遂环建函[2021]40号），该项目主要原辅材料为聚丙烯（250吨/年）和碳酸钙填充母粒（450吨/年），用量为本项目的一致，采用的是工序为注塑，与本项目一致，末端处理工艺为“UV光解+两级活性炭吸附”，本项目采用的是“UV光解+两级活性炭”一致，根据类比项目的注塑废气排气筒臭气产生浓度最大值为1593（无量纲），排放浓度最大值为239（无量纲）。厂界处监测臭气浓度小于10（无量纲），均达标排放，符合《恶臭污染物排放标准》（GB14554-1993）排放标准，因此，本项目排放的有组织及无组织臭气浓度可以达到《恶臭污染物排放标准》（GB14554-1993）排放标准要求的。

（3）破碎粉尘

①源强

本项目原料为聚丙烯颗粒（粒径：4mm~7mm）和碳酸钙填充母粒颗粒（粒径：3mm~6mm），其粒径较大，因此在人工投料、密闭混料过程中不会产生粉尘。

本项目产生的粉尘主要为不合格产品和边角料破碎成颗粒状过程产生的破碎粉尘。

本项目废边角料和不合格产品为块状或片状，破碎时仅是将其破碎至粒径2-5mm的碎料，因此破碎时产生的粉尘量较小。类比《成都金藤新材料科技有限公司塑料果筐生产线项目环境影响报告表》（批复文号：成蒲环评审〔2020〕3号），其生产工艺与本项目一致，均为注塑工艺，使用的破碎机型号、大小均与本项目保持一致。根据其报告表分析，破碎粉尘产生量约为回收废边角料和不合格产品的1%，本项目的废边角料及不合格产品产生量约为16.5t/a，因此破碎粉尘产生量为0.0165t/a，破碎工序生产时间约为20h，产生速率为0.825kg/h。

本项目使用的是全密闭的破碎机，其在破碎时仅在出口会逸散出少量的粉尘，并将破碎机置于密闭破碎间内，要求破碎后完全沉降后方可开启独立密闭破碎间，其阻隔效率按 90%计，因此，破碎粉尘以无组织形式排放，排放量为 0.00165t/a，排放速率为 0.0825kg/h。

②达标分析

结合颗粒物无组织排放源强，采用 AERSCREEN 模型估算，分析本项目达标情况。

a.预测因子

表 4-5 预测因子和排放标准

预测因子	标准值 (mg/m ³)	排放标准
颗粒物	1.0	《大气污染物排放限值》(DB44/27-2001) 第二时段无组织排放限值

b.估算模型参数表

本项目采用《环境影响评价技术导则 大气环境》(HJ2.2-2018)中推荐的 AERSCREEN 估算模型进行估算。估算模型参数选择详见表 4-6。

表 4-6 估算模型参数表

参数		取值
城市/农村选项	城市/农村	农村
	人数(城市选项时)	/
最高环境温度/°C		38.1
最低环境温度/°C		2.8
土地利用类型		农作地
区域湿度条件		潮湿
是否考虑地形	考虑地形	<input type="checkbox"/> 是 <input checked="" type="checkbox"/> 否
	地形数据分辨率/m	/
是否考虑岸线熏烟	考虑岸线熏烟	<input type="checkbox"/> 是 <input checked="" type="checkbox"/> 否
	岸线距离/km	/
	岸线方向/°	/

c.预测排放源

本项目主要由 1 个无组织颗粒物面源，具体如下表。

表 4-7 主要废气污染源参数一览表(面源)

污染源名称	面源		污染物	排放速率(kg/h)
	面积(m ²)	平均有效高度(m)		
颗粒物面源	100(10×10)	3	颗粒物	0.0825

注：平均有效高度取门窗排放口高度，约为 3m。

d.估算结果

项目 AERSCREEN 的估算截图如下：



图 4-2 无组织颗粒物排放估算结果截图

根据估算结果，本项目在破碎时无组织颗粒物最大的落地浓度为 $0.789\text{mg}/\text{m}^3$ ，最大落地浓度距离为 10m，由此可知厂界排放浓度可满足《大气污染物排放限值》（DB44/27-2001）第二时段无组织排放限值，同时满足《环境空气质量标准》（GB3095-2012）及其修改单中 TSP 小时平均值二级标准（ $0.9\text{mg}/\text{m}^3$ ），且破碎工序为非连续生产，其在破碎工序时间较短，其在破碎工序结束后，无组织颗粒物对周边空气的影响也随之消失。因此，项目排放的无组织颗粒物对周围环境空气的环境影响较小。

（4）食堂油烟

本项目有灶头 1 个，使用煤气和电，每天约为 20 人次就餐，取食用油耗油系数为 $3\text{kg}/(100\text{p}\cdot\text{d}\cdot\text{餐})$ ，则消耗食油为 $0.6\text{kg}/\text{d}$ ；烹饪过程油的挥发损失率约为 3%，按 150 天计算，估算出食堂油烟产生量为 $2.7\text{kg}/\text{a}$ 。每灶头油烟废气量按 $2000\text{m}^3/\text{h}$ 计，每天使用时间 4h，则油烟废气产生量为 120 万 m^3/a ，计算出油烟浓度为 $2.25\text{mg}/\text{m}^3$ 。

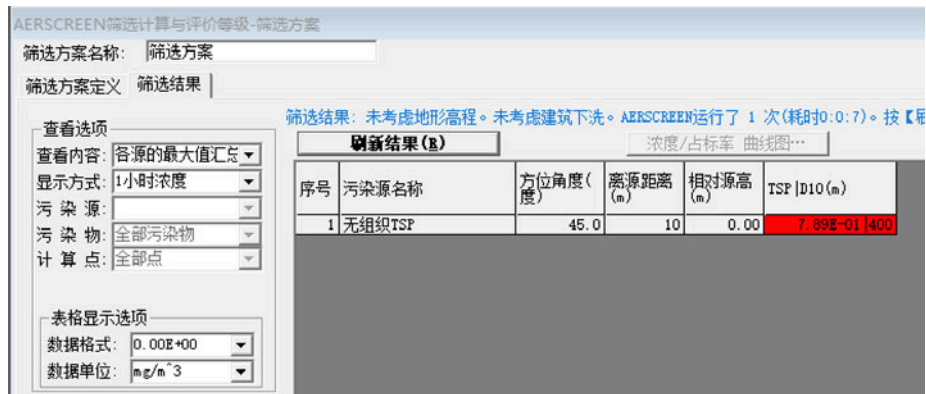
本项目采用小型的油烟净化器对油烟进行净化处理，处理后楼顶排放，排放筒高度为 3.5m，按《饮食业油烟排放标准（试行）》（GB18483-2001）中要求，小型规模的净化效率应 $\geq 60\%$ ，本评价取 60% 计，经净化器处理后的排放浓度为 $0.9\text{mg}/\text{m}^3$ ，满足《饮食业油烟排放标准（试行）》（GB18483-2001）中要求的排放限值 $2.0\text{mg}/\text{m}^3$ 。

本项目废气排放情况见表 4-8。

表 4-8 项目大气污染物排放情况一览表

产污环节	污染物种类	污染物产生情况		排放形式	主要污染治理设施					污染物排放情况			排放编号	排放标准浓度限
		产生浓度(m)	产生量		治理措施	处理能	收集效	去除效	是否为	排放浓	排放速	排放量		

		g/m ³	(t/a)			力 (m ³ /h)	率 (%)	率 (%)	可行技术	度 (mg/m ³)	率 (kg/h)	(t/a)		值 (mg/m ³)
注塑成型	非甲烷总烃	20.13	0.725	有组织	UV光解+二级活性炭吸附	10000	90	87.5	是	2.5	0.025	0.091	DA001	100
		/	0.081	无组织	无	/	/	/	/	/	0.0224	0.081	/	4
破碎	颗粒物	/	0.0165	无组织	破碎过程密闭	/	/	/	/	/	0.0825	0.0165	/	1.0
食堂	油烟	2.25	0.027	有	油烟净化器	2000	90	60	是	0.9	0.018	0.011	DA002	2.0

(4) 大气环境影响分析结论

本项目运营期产生的大气污染物主要来自注塑成型产生的非甲烷总烃、边角料及不良品破碎产生的粉尘以及食堂油烟。根据《湛江市环境质量年报简报（2021年）》，各项主要污染物均达到《环境空气质量标准》（GB3095-2012）及其修改单中二类区的浓度限值，环境空气质量良好。本项目采取大气污染治理措施后，其排污浓度可稳定达标排放，对环境空气质量的影响较小。

本项目周边主要环境保护目标为洋青镇区和新后坡村，分别位于本项目东北侧470m，东南侧170m，根据污染物排放预测，非甲烷总烃最大落地浓度为0.096mg/m³，最大浓度落地距离45m，远小于《大气污染物综合排放标准详解》中非甲烷总烃参考的环境空气质量标准要求（≤2mg/m³），颗粒物最大落地浓度为0.789mg/m³，最大浓度落地距离为10m，臭气浓度小于10，几乎感觉不到臭味，因此，本项目采取大气污染治理措施后，对周边敏感目标（洋青镇区、新后坡村）的影响较小。

综上，本项目在采取有效的大气污染治理措施后，对周边大气环境的影响较小。

(5) 排气口设置情况及监测计划

根据《固定污染源排污许可分类管理名录（2019版）》，本项目属于排污登记企业，因此《排污单位自行监测技术指南 总则》（HJ819-2017）以及《排污许可证申请与核发技术规范 橡胶及塑料制品工业》（HJ1122-2020）未对废气做出监测要求，但根据《中华人民共和国大气污染防治法》以及为了更好的了解企业的污染物排放情况，本项目制定的废气监测计划如下表。

表 4-9 项目排气口设置及大气污染物监测计划

污染	排污	排放基本情况	监测要求	排放标准
----	----	--------	------	------

源类别	编号及名称	高度(m)	内径(m)	温度(°C)	坐标	类型	监测点位	监测因子	监测频次	浓度限值(mg/m ³)
有组织	注塑废气排放 (DA001)	15	0.3	30	E110.10944 ; N21.34772	般排放	注塑废气排放 (DA001)	非甲烷总烃	1次/年	100
								臭气浓度		2000(无量纲)
	油烟废气排放 (DA002)	3.5	0.3	45	E110.10986 ; N21.34728	般排放	油烟废气排放 (DA002)	油烟		2.0
无组织	注塑无组织废气	/	/	/	/	/	厂界四周	非甲烷总烃	1次/年	4
								臭气浓度		20
	破碎粉尘	/	/	/	/	/	厂界四周	颗粒物	1次/年	1.0

(6) 非正常工况

非正常排放是指生产过程中开停车(工、炉)、设备检修、工艺设备运转异常等非正常工况下的污染物排放,以及污染物排放控制措施达不到应有效率等情况下的排放。项目废气非正常工况排放主要为活性炭吸附装置吸附接近饱和时或UV光解设备故障,废气治理设施完全失效的状态进行估算,废气通过排气筒排放等情况,废气处理设施出现故障不能正常运行时,应立即停产进行维修,避免对周围环境造成污染。废气非正常工况源强情况见表4-10。

表4-10 废气非正常工况排放量核算表

序号	污染源	非正常排放原因	污染物	非正常排放浓度(mg/m ³)	非正常排放速率(kg/h)	单次持续时间(h)	年发生频次(次)	应对措施
1	注塑废气排放	废气处理设施完全失效	非甲烷总烃	20.13	0.2	1	1	立即停止生产,对废气处理设施进行维修

2、废水

本项目主要是通过注塑机注塑成型,不产生生产废水,只有员工的生活污水以及循环冷却水。

(1) 生活污水

项目职工人数10人,年工作150天。根据《用水定额 第3部分:生活》(DB44/T1461.3-2021),员工在项目就餐,不住宿。按国行政机构有食堂和浴室先进值(15m³/人·年)核算,项目总用水量为150t/a,来自市政供水。生活污水产生量按用

水量的 90%计，则生活污水产生量约为 135t/a。

项目食堂废水经隔油池（容积 1m³）处理后，汇同其他生活废水进入三级化粪池（容积 3m³）进行预处理后达到《农田灌溉水质标准》（GB5084-2021）表 1 旱作标准后，采用吸粪车拉至种植地，回用于周边辣椒种植地的灌溉用水，不直接对外排放，并设置一个 5m³ 储水罐，用于雨季时储存经化粪池处理后的生活污水，项目生产天数为 150 天，每天约产生的生活污水为 0.9m³，储水罐可临时储存 5.5 天的污水量，可满足雨季时的暂存需求。

类比湛江地区生活污水处理排放方式与本项目一样的其他项目的验收监测报告（其中湛江市盈四海香料有限公司年产 3 吨藿香油项目监测机构为深圳市中创检测有限公司，监测报告编号：ZCR211027（03）02；遂溪县辉华塑料厂年产 120 吨聚乙烯吹塑罐（桶）项目监测机构为深圳市惠利权环境检测有限公司，监测报告编号：HLQ20190515（01）002-1A），其食堂废水经隔油汇同生活污水经化粪池处理后的结果，主要污染物监测结果如下表：

表 4-11 类比其他项目经化粪池处理的监测结果 单位：mg/L（pH 值除外）

污染物 类比项目	CODcr	BOD5	悬浮物	pH 值	LAS
湛江市盈四海香料有限公司年产 3 吨藿香油项目	105.3	35.6	31	7.21	-
遂溪县辉华塑料厂年产 120 吨聚乙烯吹塑罐（桶）项目	112.3	42.6	28	7.21	0.18
《农田灌溉水质标准》（GB5084-2021）表 1 旱作标准	200	100	100	5.5-8.5	8

由类比其他项目可知，本项目生活废水和食堂废水经三级化粪池处理后，可满足《农田灌溉水质标准》（GB5084-2021）表 1 旱作标准。

本项目周边主要的种植作物为火龙果、甘蔗、辣椒、蔬菜等等，根据《用水定额 第 1 部分：农业》（DB44/T 1461.1-2021）可知，按干旱年（75%）取值，辣椒种植用水使用地面灌的灌溉方式，因此，湛江地区辣椒春种夏收、夏种秋收、冬种春收用水量分别为 415m³/（亩·造）、351 m³/（亩·造）、426m³/（亩·造），辣椒每年种植三造（春种夏收、夏种秋收、冬种春收）。本项目产生的生活污水量为 135t/a，以用水量最少的夏种秋收造计算，只需 0.385 亩辣椒地既可完全消纳本项目的生活污水。

目前建设单位已与周边辣椒农户达成协议（见附件 8），协议辣椒地位于本项目的南侧 100 米处，面积为约为 1 亩，生活污水经化粪池处理后，定期由吸粪车吸出拉至辣椒地储水池进行储存，并由泵进行灌溉。由此可知本项目生活污水可完成被消纳，不会对周边环境造成影响。

(2) 冷却水

本项目冷却过程中循环水量约 30m³/h，本项目冷却水循环使用，不外排。定期补充新鲜水，年使用新鲜水约为 110m³/a。

(3) 初期雨水

由于本项目生产均位于厂房内，且不涉及溶水化学品以及相关可能引起雨水污染的物质，因此不考虑初期雨水的收集处理措施。

(4) 监测计划

本项目，冷却水循环使用不外排，不开展监测。生活废水经预处理后回用于周边辣椒种植地的灌溉，不直排排放，根据《排污许可证申请与核发技术规范 橡胶和塑料制品工业》（HJ1122-2020），生活污水单独排放口，间接排放的不要求开展监测。

(5) 对雷州青年运河的影响

雷州青年运河位于本项目东南侧，距本项目最近距离为 530m，二级保护区距离 430m，在正常情况下，本项目无生产废水外排，生活废水回用于周边辣椒种植地的灌溉，且距离较远，不会对雷州青年运河产生影响；在非正常情况下，冷却水为间接冷却，较在清洁，在非正常情况下外排，也不会对周边水体环境有影响，进入雷州青年运河的可能几乎没有，生活废水基本都是用于周边辣椒种植地的灌溉，不存在非正常情况的排放，不会对雷州青年运河的有影响。

3、噪声

(1) 噪声排放源

本项目噪声源主要是注塑机、破碎机、空压机等设备运行时产生的噪声，根据同类设备的类比调查，主要的噪声污染源状况见表 4-11。

表 4-12 本项目噪声源源强

噪声源	数量 (台)	位置	声源 类型	产生源强 (dB(A))	叠加总噪 声源强 (dB(A))	降噪措施	排放强度 (dB(A))	持续时 间 (h/d)
注塑机	6	注塑车间	频发	80	92	减震、隔 声	72	24
空压机	1	注塑车间	频发	90		减震、隔 声		24
破碎机	2	破碎车间	偶发	85	88	减震、隔 声	68	0.5
冷水机	2	室外	频发	80	83	减震	63	24

根据《湛江市城市声环境功能区划分（2020 年修订）》，本项目南、西和北侧厂界所在功能区为 2 类，营运期边界噪声执行《工业企业厂界环境噪声排放标准》（GB12348-2008）2 类标准。东侧为省道，为 4a 类，执行 4 类标准。项目厂界外 50m

范围内没有敏感目标。

(2) 噪声防治措施

为了确保厂界环境噪声符合《工业企业厂界环境噪声排放标准》（GB12348-2008）中的相应标准要求，减少噪声对周围环境的影响，针对各噪声源源强及其污染特征，本评价要求建设单位必须加强注意如下几点：

①选择低噪声型设备，并对高噪声设备采取有效的防振隔声措施，如在设备底座安装防震垫等。

②根据厂区实际情况和设备产生的噪声值，对厂区设备进行合理布局，将噪声较大的设备布置在远离厂界；

③加强设备管理，对生产设备定期检查维护，加强设备日常保养，及时淘汰落后设备；加强员工操作的管理，合理安排生产时间，制定严格的装卸作业操作规程，避免不必要的撞击噪声；

④设立厂界围墙屏障，一方面可阻挡噪声直接对外界的影响，另一方面也可对生态景观起到一定的维护作用。

⑤车辆交通噪声及装卸作业噪声：项目运营过程中产生的进出车辆噪声以及装卸作业噪声，建设单位应加强项目内进出车辆机动车的交通管理，合理安排机动车的泊位顺序，做好项目内的交通疏导和人员管理，保持项目内的车流畅通，项目内禁鸣喇叭，以减少噪声污染；搬运和装卸时，应轻拿轻放，防止撞击，降低噪声的产生。

(3) 达标排放分析

根据项目的噪声排放特点，结合《环境影响评价技术导则 声环境》（HJ2.4-2009）的要求，预测模式采用“8.4.1 工业噪声预测”计算模式。根据项目噪声源的特征，主要噪声源到接受点的距离超过噪声源最大几何尺寸的2倍，各噪声源可近似作为点声源处理。

1) 室外声源

已知靠近声源某一参考位置处的声级时，单个室外的点声源在预测点产生的声级贡献值计算基本公式为：

$$L_p(r)=L_p(r_0)-A$$

$$A=A_{div}+A_{atm}+A_{gr}+A_{bar}+A_{misc}$$

式中： $L_p(r)$ ——预测点（r）处的倍频带声压级，dB；

$L_p(r_0)$ ——靠近声源处 r_0 点的倍频带声压，dB；

A——倍频带衰减, dB;

A_{div}——几何发散引起的倍频带衰减, dB;

A_{atm}——大气吸收引起的倍频带衰减, dB;

A_{gr}——地面效应引起的倍频带衰减, dB;

A_{bar}——声屏障引起的倍频带衰减, dB;

A_{misc}——其他多方面效应引起的倍频带衰减, dB。

为保守起见, 本次预测仅考虑声波几何发散衰减, 公式简化如下:

$$L_p(r) = L_p(r_0) - 20 \lg \left(\frac{r}{r_0} \right)$$

2) 室内声源

声源位于室内, 室内声源采用等效室外声源声功率级法进行计算。设靠近开口处(或窗户)室内、室外某倍频带的声压级分别为 L_{p1} 和 L_{p2} 。若声源所在室内声场为近似扩散声场, 则按公式(1)计算某一室内声源靠近围护结构处产生的倍频带声压级:

$$L_{p1} = L_w + 10 \lg \left(\frac{Q}{4\pi r^2} + \frac{4}{R} \right) \quad \text{公式(1)}$$

式中: L_w ——声源的倍频带声功率级, dB;

Q——指向性因数, 通常对无指向性声源, 当声源放在房间中心时, $Q=1$, 当放在一面墙的中心时, $Q=2$; 当放在两面墙夹角处时, $Q=4$, 当放在三面墙夹角处时, $Q=8$; 此处设为 1;

R——房间常数, $R=Sa/(1-\alpha)$, S 为房间内表面面积, 此处为 6200m^2 ; α 为平均吸声系数, 此处设为 0.018;

r——声源到靠近围护结构某点处的距离, m。

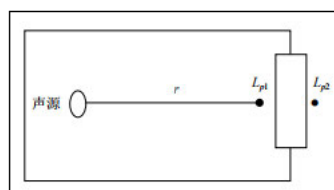

室内声源等效为室外声源图例

然后按式(2)计算出所有室内声源在围护结构处产生的 i 倍频带叠加声压级:

$$L_{pli}(T) = 10 \lg \left(\sum_{j=1}^N 10^{0.1L_{pij}} \right) \quad \text{公式 (2)}$$

式中： $L_{pli}(T)$ ——靠近围护结构处室内 N 个声源 i 倍频带的叠加声压级，dB；

L_{pij} ——室内 j 声源 i 倍频带的声压级，dB；

N ——室内声源总数。

在室内近似为扩散声场时，按式 (3) 计算出靠近室外围护结构处的声压级：

$$L_{p2i}(T) = L_{pli}(T) - (TL_i + 6) \quad \text{公式 (3)}$$

式中： $L_{p2i}(T)$ ——靠近围护结构处室外 N 个声源 i 倍频带的叠加声压级，dB；

TL_i ——围护结构 i 倍频带的隔声量，dB(A)，此处设为 20dB(A)。

然后按式 (4) 将室外声源的声压级和透过面积换算成等效的室外声源，计算出中心位置位于透声面积 (S) 处的室外等效声源的倍频带声功率级。

$$L_w = L_{p2}(T) + 10 \lg S \quad \text{公式 (4)}$$

式中： s ——室内透声面积， m^2

3) 计算总声压级

① 多声源声压级的叠加

对两个以上多个声源同时存在时，多点源叠加计算总源强，采用如下公式：

$$L_{eqg} = 10 \lg \left[\frac{1}{T} \left(\sum_{i=1}^N t_i 10^{0.1L_{Ai}} + \sum_{j=1}^M t_j 10^{0.1L_{Aj}} \right) \right]$$

式中： L_{eqg} ——建设项目声源在预测点的等效声级贡献值，dB(A)；

L_{Ai} ——第 i 个室外声源在预测点产生的 A 声级，dB(A)；

L_{Aj} ——第 j 个等效室外声源在预测点产生的 A 声级，dB(A)；

t_j ——在 T 时间内 j 声源工作时间，S；

t_i ——在 T 时间内 i 声源工作时间，S；

T ——用于计算等效声级的时间，S；

N ——室外声源个数；

M ——等效室外声源个数。

②预测点的预测等效声级计算方法

项目各预测点的预测等效声级按公式（6）计算：

$$L_{eq} = 10\lg(10^{0.1L_{eqg}} + 10^{0.1L_{eqb}})$$

公式（6）

式中：L_{eqg}——建设项目声源在预测点的等效声级贡献值，dB(A)；

L_{eqb}——预测点的背景值，dB(A)。

2) 预测结果

据上述噪声预测公式，预测分析本项目采取噪声污染防治措施后，这些噪声源对项目厂界声环境产生的影响项目厂界噪声预测结果见下表：

表 4-13 项目厂界噪声预测结果一览表 单位：dB(A)

编号	预测点	时段	预测值	标准值	达标情况
N1	厂界东面 1m 处	昼间	39.38	70	达标
		夜间	39.38	55	达标
N2	厂界南面 1m 处	昼间	36.89	60	达标
		夜间	36.89	50	达标
N3	厂界西面 1m 处	昼间	42.13	60	达标
		夜间	42.13	50	达标
N4	厂界北面 1m 处	昼间	44.76	60	达标
		夜间	44.76	50	达标

根据上表预测结果，采取噪声污染防治措施后，厂界的噪声排放均达到《工业企业厂界环境噪声排放标准》（GB12348-2008）标准的要求。因此，项目运营期噪声排放对周围声环境影响较小。

(4) 噪声监测计划

根据《排污单位自行监测技术指南 总则》（HJ 819-2017），本项目有噪声监测计划如下表。

表 4-14 项目厂界噪声监测计划

监测点位	监测内容	监测频次	执行标准
厂界北 1m 处	昼间、夜间等效 A 声级	1 次/季	《工业企业厂界环境噪声排放标准》 (GB12348-2008) 2 类标准
厂界南 1m 处			
厂界西 1m 处			
厂界东 1m 处			《工业企业厂界环境噪声排放标准》 (GB12348-2008) 4 类标准

4、固体废物

本项目生产过程中产生的固体废物主要有生活垃圾、废包装材料、边角料和不合格产品、废液压油、含油抹布及手套、废活性炭、废 UV 灯管等。

(1) 危险废物

①废活性炭

注塑废气处理装置使用活性炭对污染物进行吸附处理，活性炭吸附饱和后需定期更换。本项目注塑废气收集的量约为 0.725t/a，经 UV 光解（效率为 50%）处理后进入一级活性炭吸附，由此计算进入一级活性炭吸附（效率为 50%）的有机废气约为 0.362t/a，则在一级活性炭吸附装置的有机废气吸附量约为 0.181t/a，剩余的有机废气进入二级活性炭吸附（效率 50%），则二级活性炭吸附装置的有机废气吸附量为 0.091t/a。根据《现代涂装手册》（化学工业出版社，陈治良主编），活性炭对有机废气的吸附容量一般为 25%左右，按照 1 吨活性炭约吸附 0.25 吨注塑出废气计。为保证其吸附的处理效率，按其 50%运行负荷计算，本项目取 1 吨活性炭吸附 0.125 吨注塑废气计。由此计算可知一级活性炭装置每年所需新鲜活性炭为 1.448t/a，二级活性炭吸附装置每年所需新鲜活性炭为 0.728t/a。

根据建设单位提供的资料，活性炭装置尺寸为 2×1.1×1m 设置 2 套，一级活性炭装置中采用 8 层颗粒状活性炭，每层约 0.1m 厚，则活性炭装填体积为 2×1.1×0.1×8 层=1.76m³，颗粒状活性炭密度一般为 0.45~0.65g/cm³，项目活性炭密度取 0.45g/cm³，则活性炭每次填充量 0.792t。二级活性炭装置采用 4 层颗粒状活性炭，同理计算得出二级活性炭每次填充量为 0.396t。为了增加可操作性及确保处理效率，活性炭更换按 6 个月一次。因此，一级活性炭装置每次装机量为 0.792t，每次废饱和活性炭产生量为 0.883t，二级活性炭装置每次装机量为 0.396t，每次废饱和活性炭产生量为 0.442t，由此计算知每年废饱和活性炭的产生量为 2.65t/a。废活性炭属于《国家危险废物名录（2021 年版）》HW49（900-039-49）类危险废物，需定期交由有资质的单位回收处理。

②废 UV 灯管

注塑废气使用 UV 光解设备，根据建设单位提供的资料，本项目使用的 UV 光解设备配备 56 根 UV 灯管，UV 灯管一般寿命约为 3600h，本项目年生产小时为 3600h，因此，每年会对 UV 光管更换一次，即每年产生的 UV 灯管为 56 根，每根按 0.08kg 计，年产生量为 4.48kg/a（0.0045t/a）。UV 灯管属于《国家危险废物名录（2021 年版）》HW29（900-023-29）类危险废物，需定期交由有资质的单位回收处理。

③废液压油

注塑机采用液压机对注塑过程中进行加压和保压，液压机使用液压油作为介质，因此，在保养过程中需对液压油进行更换，一般是每季更换 1 次，每台液压油箱为 35L，因此每年产生的废液压油 980L，按密度 0.92g/cm³，每年产生的废液压油为 0.91t/a，废液压油属于《国家危险废物名录（2021 年版）》HW08（900-218-08）类危险废物，需

定期交由有资质的单位回收处理。

④含油抹布及手套

项目运营期维修过程沾染废油的废抹布、废棉纱、废手套等，属于《国家危险废物名录（2021年版）》HW49（900-094-49）类危险废物，产生量约为0.02t/a，需定期交由有资质的单位回收处理。

(2) 一般工业固废

①废包装袋

本项目塑料树脂及碳酸钙填充母粒都采用袋装，产生的废包装材料属于一般工业固废，产生量约为1.4t/a，经收集后交由废品物资回收公司处理。

②边角料及不合格产品

根据建设单位提供的资料，本项目产生的边角料及不合格产品的产生量约为16.5t/a，建设单位收集后由破碎机破碎重新利用。

(3) 生活垃圾

本项目劳动定员10人，年工作150天，根据《第一次全国污染源普查城镇生活源产排污系数手册》，生活垃圾产量按0.62kg/(人·d)计，则生活垃圾产生量为6.2kg/d（0.93t/a），生活垃圾在厂区内分类收集后，由环卫部门定期清运。

表 4-15 项目固体废物产排情况一览表

序号	产生环节	名称	属性	主要有毒有害物质名称	物理状态	环境危险特性	年产生量(t/a)	贮存方式	利用处置方式和去向	利用或处置量(t/a)	环境管理要求
1	办公生活	生活垃圾	生活垃圾	/	固态	/	0.93	桶装	分类收集后由环卫部门清运	0.93	设生活垃圾收集点
2	投料	废包装物	般固体废物	/	固态	/	1.4	捆装	废品物资回收公司处理	1.4	般固废暂存间暂存
3	注塑	边角料和不合格产品	般固体废物	/	固态	/	16.5	袋装	破碎后回用于生产	16.5	
4	机修、保养	废液压油	HW08废矿物油与含矿	废矿物油	液态	T, I	0.91	桶装	经分类收集暂存	0.91	危险废物暂存间暂

			物油 废物 900-2 18-08							后,与有 资质单 位签订 协议,并 交由其 进行安 全处置	存
5		含油抹 布、棉 纱、手 套等	HW4 9 其 他废 物 900-0 41-49	废矿 物油	固 态	T, I	0.02	桶装	0.02		
6	废 气 治 理	废活 性 炭	HW4 9 其 他废 物 900-0 39-49	挥 发 性 有 机 物	固 态	T	2.65	袋装	2.65		
7		废 UV 灯管	HW2 9 含 汞废 物 900-0 23-29	汞	固 态	T	0.004 5	桶装	0.004 5		

表 4-16 本项目危险废物产生及处置统计表

序号	危险废物	危险废物类别	危险废物代码	产生量 t/a	产生工序及装置	形态	主要成分	产废周期	危险特性	污染防治措施
1	废液压油	HW08 废矿物 油与含 矿物油 废物	900-2 18-08	0.0966	设备 保养	液 态	废 矿 物 油	1 年	T, I	经分 类收 集暂 存后, 与有 资质 单位 签订 协议, 并交 由其 进行 安全 处置
2	含油抹 布、棉 纱、手 套等	HW49 其他废 物	900-0 41-49	0.02	设备 维修	固 态	废 矿 物 油	1 年	T, I	
3	废活 性 炭	HW49 其他废 物	900-0 39-49	2.65	废 气 处 理	固 态	非 甲 烷 总 烃	3 个月	T	
4	废 UV 灯管	HW29 含汞废 物	900-0 23-29	0.0045	废 气 处 理	固 态	汞	1 年	T	

(4) 污染源强核算表格

表 4-17 固体废物污染源强核算表

工序/生 产线	装置	固体废物 名称	固废属 性	产生情况		处置措施		最终去 向
				核算方 法	产生量 t/a	工艺	处置 量 t/a	
生活	/	生活垃圾	生活垃 圾	产污系 数法	0.93	分类收集 后交由 环卫部 门统 一收 集 处 理	0.93	无害 化 处 理
投料	注塑机	废包装 袋	般工 业固 废	类比 法	1.4	废品物 资回 收公 司处 理	1.4	综合 利 用
注塑成 型	注塑机	边角料/ 不合格 品		类比 法	16.5	破碎后 回用 于生 产	16.5	综合 利 用
设备保 养	注塑机	废液 压油	危险 废 物	类比 法	0.91	经分 类收 集	0.91	无害 化 处 理

设备维修	设备	含油抹布、棉纱、手套		类比法	0.02	暂存后，与有资质单位签订协议，并交由其进行安全处置	0.02	无害化处理
废气处理	废气处理系统	废活性炭		产污系数法	2.65		2.65	无害化处理
		废UV灯管		类比法	0.0045		0.0045	无害化处理

(5) 处置去向及环境管理要求

①生活垃圾

统一收集，交由环卫部门统一处理。

②一般固体废物

对于一般工业废物，根据《一般工业固体废物贮存和填埋污染控制标准》(GB 18599-2020)及相关国家及地方法律法规，提出如下环保措施：

a.为防止雨水径流进入贮存、处置场内，避免渗滤液量增加和滑坡，贮存、处置场周边应设置导流渠。

b.为加强监督管理，贮存、处置场应按 GB15562.2 设置环境保护图形标志。

c.贮存、处置场使用单位，应建立检查维护制度。定期检查维护导流渠等设施，发现有损坏可能或异常，应及时采取必要措施，以保障正常运行。

d.贮存、处置场的使用单位，应建立档案制度。应将入场的一般工业固体废物的种类和数量以及下列资料。详细记录在案，长期保存，供随时查阅。

本项目设置一间一般固废暂存间，位于厂区西侧，面积为 30m²，用于储存一般工业固体废物。

③危险废物

为保证固体废物暂存场内暂存的危险废物不对环境产生污染，依据《危险废物贮存污染控制标准》(GB18597-2001，2013 年修正)、《危险废物收集、贮存、运输技术规范》(HJ2025-2012)及相关国家及地方法律法规，项目危险废物的暂存场所设置情况如下表：

表 4-18 项目危险废物贮存场所（设施）基本情况表

序号	贮存场所（设施）名称	危险废物名称	危险废物类别	危险废物代码	位置	占地面积	贮存方式	贮存能力/t	贮存周期
1	危险废物暂存间	废液压油	HW08 废矿物油与含矿物油废物	900-218-08	厂房南侧	10m ²	桶装	0.2	12 个月
2	危险废物暂存间	含油抹布、棉	HW49 其他废	900-041-49			桶装	0.08	12 个月

		纱、手套等	物						
3	危险废物暂存间	废活性炭	HW49其他废物	900-039-49			袋装	20	12个月
4	危险废物暂存间	废UV灯管	HW29含汞废物	00-023-29			桶装	0.5	12个月

危险废物暂存间应达到以下要求：

- a.采取室内贮存方式，设置环境保护图形标志和警示标志。房屋上设坡屋顶防雨。为防止暴雨径流进入室内，固体废物处置场周边设置导流渠，室内地坪高出室外地坪。
- b.固体废物袋装收集后，按类别放入相应的容器内，禁止一般废物与危险废物混放，不相容的危险废物分开存放并设有隔离。
- c.收集固体废物的容器放置在隔架上，其底部与地面相距一定距离，以保持地面干燥，盛装在容器内的同类危险废物可以堆叠存放，每个堆间应留有搬运通道。
- d.固体废物置场室内地面做耐腐蚀硬化处理，且表面无裂隙。
- e.固体废物置场内暂存的固体废物定期运至有关部门处置。
- f.室内做积水沟收集渗漏液，积水沟设排积水泵坑。
- g.固体废物置场室内地面、裙脚和积水沟做防渗漏处理，所使用的材料要与危险废物相容。
- h.建立档案制度，对暂存的废物种类、数量、特性、包装容器类别、存放库位、存入日期、运出日期等详细记录在案并长期保存。建立定期巡查、维护制度。

④固废环境管理其他要求

项目投产前应在广东省固体废物环境监管信息平台进行注册登记，投产后定期在平台上面进行固废危废申报。

总之，本项目实施后对固体废物的处置应本着减量化、资源化、无害化的原则，进行妥善处理，预计可以避免对环境造成二次污染，不会对环境造成不利影响。

5、地下水、土壤

本项目主要排放的大气污染物为丙烯，以非甲烷总烃表征，其参与大气中二次气溶胶形成，形成的二次气溶胶多为细颗粒，不易沉降，不存在大气污染物沉降对土壤、地下水污染的途径。

本项目员工不住宿，由此产生的生活污水，主要为员工日常办公的洗漱、冲厕、食堂污水，经化粪池处理后达到《农田灌溉水质标准》（GB5084-2021）旱作标准后用于灌溉，在有足够的农田消纳后，不会污水对土壤、地下水污染的途径。

本项目的固体废物主要为废包装材料、生活垃圾、废液压油等，其均收集储存于符合防渗要求的暂存间内，且有明确、妥善的处置去向，全厂地面进行了硬化处理，不存在固体废物污染土壤、地下水的途径。

因此，在正常工况下，本项目无地下水、土壤的污染途径。

但在非正常工况下，如危险废物泄漏、化粪池泄漏可能会导致土壤和地下水的污染，因此本项目对在突发情况下可能导致土壤、地下水污染的区域进行分区防控。具体如下表。

表 4-19 地下水、土壤分区防控情况一览表

防渗分区	单元名称	防控措施
重点防渗区	危险废物暂存间	地面采用混凝土硬化处理，再刷一层环氧树脂漆进行防渗处理，并增加一个防渗托盘，等效粘土防渗层 Mb ≥ 6.0m, K ≤ 10 ⁻¹⁰ cm/s。
一般防渗区	三级化粪池 一般固废暂存间	地面采取粘土铺底，再在上一层铺 10~15 厘米混凝土进行硬化，等效粘土防渗层 Mb ≥ 1.5m, K ≤ 10 ⁻⁷ cm/s。
简单防渗区	除重点、一般防渗区及绿化以外区域	地面采用混凝土硬化处理

建设单位按上述防控措施实施后，对地下水、土壤的环境影响较小。

6、生态环境

本项目用地属于二类工业用地，不涉及生态环境敏感目标，不会对周边生态环境造成明显影响。

7、环境风险

(1) 环境风险潜势判定

经查询《建设项目环境风险评价技术导则》（HJ169-2018）附录 B 表 B.1、《化学品分类和标签规范 第 18 部分：急性毒性》（GB30000.18-2013）及危险化学品重大危险源辨识（GB18218-2018），本项目所使用的原辅料不存在相关突发环境事件风险物质及健康危险急性毒性物质。本项目涉及的环境风险危险品有生产设备维修过程中产生的废液压油、含油抹布、棉纱、手套，以及废气处理过程中产生的废活性炭和 UV 灯管，临界量及实际最大储存量见下表。

表 4-20 危险物质数量与临界量比值表

序号	风险物质名称	危险物质名称	最大存在总量 q _n /t	临界量 Q _n /t	该种危险物质 Q 值
1	废液压油	油类物质	0.91	2500	0.000039
2	含油抹布、棉纱、手套	健康危险急性毒性物质（类别 2，类别 3）	0.02	50	0.0004
3	废活性炭		2.65	50	0.053
4	废 UV 灯管		0.0045	50	0.00009
合计					0.053529

从上表计算结果可知，本项目危险物质数量与临界量比值 Q=0.053529<1，则本项

目环境风险潜势为I。

本项目主要的有毒有害物质主要是危险废物，如废液压油，含油抹布、棉纱、手套，废活性炭，废 UV 灯管。主要储存于危险废物暂存间内。本项目可能出现的风险类型及危害如下表。

表 4-21 本项目可能出现的风险类型及危害

危险单元	事故情景	风险类型	危险因子	污染物影响途径及后果
危险废物暂存间	储存、使用过程中包装容器破损、倾覆造成泄漏	泄漏事故	危险废物	危险废物暂存间有可靠防流散措施和防渗措施，泄漏后不会流出室外或下渗，故不会有地表水及地下水危害后果。
生产区	生产区发生火灾造成的伴生/次生环境危害	火灾伴生次生事故		火灾灭火过程中产生的消防废水可能混入风险物质，可能外排至耕地，造成土壤污染；产生大气污染物影响局部大气环境
废气处理设施	设施故障导致处理失效	事故排放	非甲烷总烃、臭气浓度	未经处理的废气经排气筒进入大气，导致大气环境污染

(2) 环境风险分析

① 泄漏事故

本项目水环境风险物质为危险废物，在储存、使用时，若包装容器破损、倾覆造成泄漏，危险废物暂存间均有可靠防流散措施和防渗措施，泄漏后不会流出室外或下渗，故不会有地表水及地下水危害后果。

② 生产区火灾造成的伴生/次生环境危害

生产车间发生火灾，可能产生一定的消防废水，消防废水中可能混入风险物质，如控制不力或消防救灾需要必须外排时，消防废水经漫流至周边耕地，造成耕地的土壤污染。

因原料及产品以及危险废物最有可燃性，火灾下受热分解挥发有机物、次生 NO_x、CO，会引起环境空气一定程度污染。

③ 废气事故排放

废气处理设施因故障导致有机废气未经处理进入大气环境，导致周边大气环境受到一定程度的污染。

(3) 环境风险防范与应急措施

危险废物暂存间做好防雨、防渗、防腐措施。发生单包装液体风险物质泄漏时，应急人员在做好自身防护措施下，采用吸附材料将泄漏物质吸附后转移至专用密闭容器内，交由具有危险废物处理资质的单位进行处理；事后对地面区域洗消。

使用灭火器等处置的初期火灾，灭火结束后将消防废物（废干粉、废泡沫等）及时

收集，做危险废物处置；若启用消防栓等消防设施进行蔓延火灾的先期处置，可用消防沙袋迅速封堵雨水排放口，将灭火产生的消防废水拦截，待灭火工作结束后，将雨水管网内的消防废水抽出，委托有能力的单位拉运处置。如涉及土壤污染，应当对土壤进行修复。

定期检查废气治理设施的运行情况，确保设施能正常运行。及时更换活性炭和损坏的 UV 灯管，确保处理效率稳定。如出现故障，应立即停止生产，经检修完成后方可恢复生产。

(4) 环境风险结论

本项目在落实风险防范措施后，尽管风险事故发生的可能性依然存在，但通过企业有效组织，生产严格管理控制以及环境风险防控措施的实施，可将项目事故发生的环境风险降至最低，环境风险可防控。

五、环境保护措施监督检查清单

内容要素	排放口(编号、名称)/污染源	污染物项目	环境保护措施	执行标准
大气环境	注塑废气排放口 (DA001)	非甲烷总烃、臭气浓度	在每台注塑机塑料上方各设计 1 个集气罩，保证其收集效率达到 90%及以上，通过风机（风量 10000m ³ /h）及管道引入废气处理设施，采用“UV 光解+二级活性炭吸附”处理（处理效率 87.5%），处理后的废气经 15 米高排气筒排放	非甲烷总烃执行《合成树脂工业污染物排放标准》（GB31572-2015）中表 5 的特别排放限值，臭气浓度执行《恶臭污染物排放标准》（GB14554-93）表 2 标准限值
	无组织排放	非甲烷总烃、颗粒物、臭气浓度	破碎过程密闭	非甲烷总烃执行《合成树脂工业污染物排放标准》（GB31572-2015）中表 9 的企业厂界大气污染物排放限值，颗粒物执行《大气污染物排放限值》（DB44/27-2001）第二时段无组织排放限值，臭气浓度执行《恶臭污染物排放标准》（GB14554-93）表 1 标准限值
	厂区无组织	非甲烷总烃	/	《挥发性有机物无组织排放控制标准》（GB37822-2019）表 A.1 特别排放限值
	油烟排放口 (DA002)	油烟	油烟净化器	《饮食业油烟排放标准》（GB18483-2001）表 2 小型规模标准
地表水环境	生活污水	COD NH ₃ -N SS pH 值 LAS	经三级化粪池预处理后回用于周边辣椒种植地的灌溉用水	《农田灌溉水质标准》（GB5084-2021）表 1 旱作标准
声环境	机械噪声	噪声	选用低噪声设备，加强设备的维护，减震、隔音	东、南、西边厂界噪声排放执行《工业企业厂界环境噪声排放标准》（GB12348-2008）2 类标准，北边厂界执行 4 类标准。
电磁辐射	无	无	无	无
固体废物	1、设置 1 间 30m ² 一般固废储存间，用于储存一般工业固体废物，设置 1 间 10m ² 危险废物暂存间，用于储存危险废物。 2、项目投产前应在广东省固体废物环境监管信息平台进行注册登记，投产后定期在平台上面进行固废危废申报。			

	其他固废废物具体措施如下表。			
	产生工序	固体废物名称	固废属性	最终去向
	生活	生活垃圾	生活垃圾	分类收集后交由环卫部门统一收集处理
	投料	废包装袋	一般工业固废	废品物资回收公司处理
	注塑成型	边角料/不合格品		破碎后回用于生产
	设备保养	废液压油	危险废物	经分类收集暂存后，与有资质单位签订协议，并交由其进行安全处置
	设备维修	含油抹布、棉纱、手套		
	废气处理	废活性炭 废 UV 灯管		
土壤及地下水污染防治措施	<p>1、重点防渗区（危险废物暂存间）：地面采用混凝土硬化处理，再刷一层环氧树脂漆进行防渗处理，并增加一个防渗托盘，等效粘土防渗层 $Mb \geq 6.0m$，$K \leq 10^{-10}cm/s$。</p> <p>2、一般防渗区（三级化粪池、一般固废暂存间）：地面采取粘土铺底，再在上层铺 10~15 厘米混凝土进行硬化，等效粘土防渗层 $Mb \geq 1.5m$，$K \leq 10^{-7}cm/s$。</p> <p>3、简单防渗区（除重点、一般防渗区及绿化以外区域）：地面采用混凝土硬化处理。</p>			
生态保护措施	无			
环境风险防范措施	加强废气治理设施的日常运行管理及维护，建立台账管理制度，确保治理设施正常稳定运行。加强用火管理，厂区内严禁烟火，配备一定数量的干粉等灭火器，并定期检查确保其可正常使用，加强电气设备及线路检查，防止线路和设备老化造成的引发事故；制定严格的生产操作规程，加强作业工人的安全教育，杜绝工作失误造成的事故。			
其他环境管理要求	无			

六、结论

本项目符合国家、地方产业政策要求，符合当地相关发展规划要求；各项污染物可实现达标排放。依据预测，达标排放的各类污染物对区域环境影响较小。本项目营运期间产生的各项污染物如能按本报告提出的污染治理措施进行治理，保证污染治理工程与主体工程实施“三同时”制度，且加强污染治理措施和设备的运行管理，则本项目运营期对周围环境不会产生明显的影响，如果本项目今后改变或增设其他项目建设内容、改变生产工艺或项目地址，则须另案申报。因此，在落实和达到本报告所提出的各项要求后，**从环境保护角度而言，本项目的建设是可行的。**

附表

建设项目污染物排放量汇总表

分类 \ 项目	污染物名称	现有工程 排放量(固体废物 产生量) ①	现有工程 许可排放量 ②	在建工程 排放量(固体废物 产生量) ③	本项目 排放量(固体废物 产生量) ④	以新带老削减量 (新建项目不填) ⑤	本项目建成后 全厂排放量(固体废物产 生量) ⑥	变化量 ⑦
废气	非甲烷总烃				0.172t/a		0.172t/a	
	颗粒物				0.00165t/a		0.00165t/a	
一般工业固体 废物	废包装袋				1.4t/a		1.4t/a	
	边角料和不合格产品				16.5t/a		16.5t/a	
危险废物	废液压油				0.91t/a		0.91t/a	
	含油废抹布、 棉纱手套				0.02t/a		0.02t/a	
	废活性炭				2.65t/a		2.65t/a	
	废 UV 灯管				0.0045t/a		0.0045t/a	
生活垃圾	生活垃圾				0.93t/a		0.93t/a	

注：⑥=①+③+④-⑤；⑦=⑥-①